



## **Copel Renováveis S.A.**

CNPJ/MF 19.126.003/0001-02

NIRE: 41300088276

Subsidiária Integral da Companhia Paranaense de Energia

[www.copel.com](http://www.copel.com)    [copel@copel.com](mailto:copel@copel.com)

Rua Coronel Dulcídio, 800 - Curitiba - Paraná - Brasil

CEP 80420-170

# DEMONSTRAÇÕES FINANCEIRAS

## **2014**



**COPEL**

**Copel Renováveis S.A.**



## SUMÁRIO

<b>MENSAGEM DO DIRETOR PRESIDENTE .....</b>	<b>3</b>
<b>DEMONSTRAÇÕES FINANCEIRAS .....</b>	<b>6</b>
Balancos Patrimoniais .....	6
Demonstrações de Resultados .....	7
Demonstrações de Resultados Abrangentes .....	7
Demonstrações das Mutações do Patrimônio Líquido .....	8
Demonstrações dos Fluxos de Caixa .....	9
Demonstrações do Valor Adicionado .....	10
<b>NOTAS EXPLICATIVAS ÀS DEMONSTRAÇÕES FINANCEIRAS .....</b>	<b>11</b>
1 Contexto Operacional.....	11
2 Base de Preparação.....	11
3 Principais Políticas Contábeis .....	12
4 Caixa e Equivalentes de Caixa.....	15
5 Obrigações Sociais e Trabalhistas .....	16
6 Transações com Partes Relacionadas .....	16
7 Benefícios Pós-Emprego.....	16
8 Patrimônio Líquido .....	21
9 Despesas Operacionais .....	21
10 Instrumentos Financeiros .....	22
<b>RELATÓRIO DOS AUDITORES INDEPENDENTES SOBRE AS DEMONSTRAÇÕES FINANCEIRAS .....</b>	<b>24</b>
<b>PARECER DO CONSELHO FISCAL SOBRE AS DEMONSTRAÇÕES FINANCEIRAS .....</b>	<b>26</b>



**COPEL**

**Copel Renováveis S.A.**



### **MENSAGEM DO DIRETOR PRESIDENTE**

Apresentamos mais uma edição do Relatório da Administração e Demonstrações Financeiras da Copel Renováveis S.A. (Companhia), subsidiária integral da Companhia Paranaense de Energia (Copel), que detalha os resultados de 2014.

A Copel Renováveis foi criada em outubro de 2013, em consonância com o planejamento estratégico corporativo, que pretende conquistar protagonismo na matriz energética brasileira com geração a partir de fontes alternativas.

Encontra-se no horizonte de nossas atividades a ampliação de nossa atuação na geração eólica, solar, a partir de biodiesel e biomassa nos próximos anos — considerando projetos aptos a participar de leilões ou em implantação — sempre acompanhando a evolução tecnológica destes setores, em busca de oportunidades sustentáveis de investimento.

Curitiba, 13 de abril de 2015

Ricardo Goldani Dosso

Diretor Presidente



COPEL

Copel Renováveis S.A.



## 1. PERFIL ORGANIZACIONAL

Para cumprir com importantes diretrizes estratégicas e de sustentabilidade estabelecidas para o negócio de geração, foi criada em 2013 a Copel Renováveis — que tem como sua principal finalidade aumentar a participação de fontes alternativas renováveis de energia na matriz energética de forma rentável e sustentável.

O organograma a seguir apresenta a estrutura organizacional da Companhia:

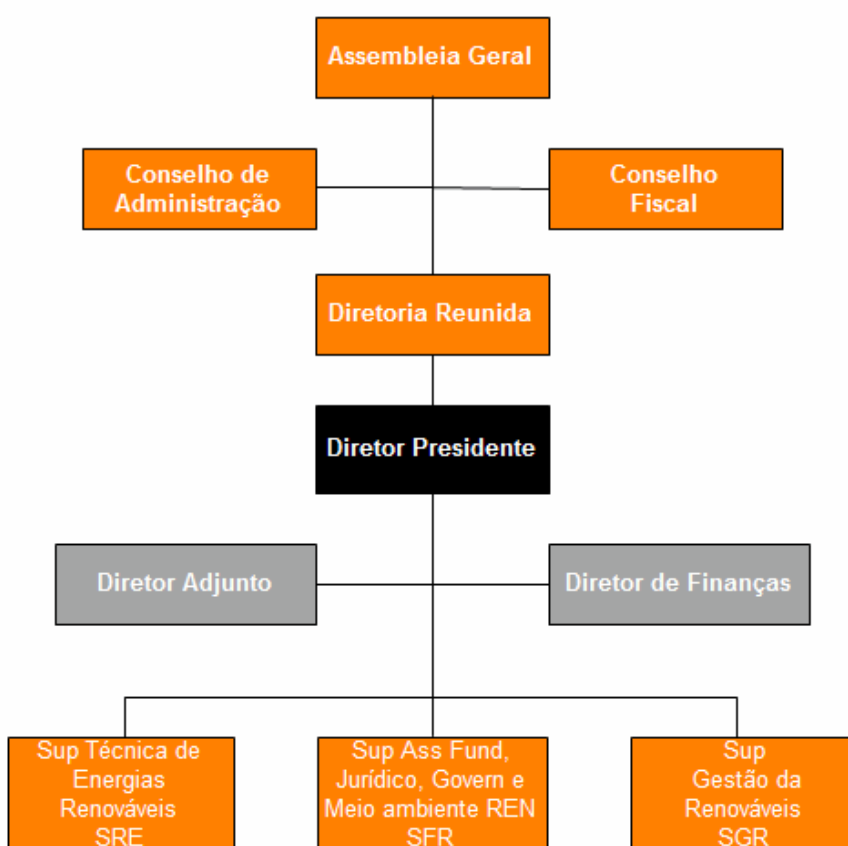



**COPEL**

**Copel Renováveis S.A.**



## **2. COMPOSIÇÃO DOS GRUPOS RESPONSÁVEIS PELA GOVERNANÇA**

### **CONSELHO DE ADMINISTRAÇÃO**

Presidente JONEL NAZARENO IURK  
Secretário Executivo RICARDO GOLDANI DOSSO  
Membro REINHOLD STEPHANES

### **CONSELHO FISCAL**

Presidente JOAQUIM ANTONIO GUIMARÃES DE OLIVEIRA PORTES  
Membros Titulares GEORGE HERMANN RODOLFO TORMIN  
JOSÉ TAVARES DA SILVA NETO  
Membros Suplentes OSNI RISTOW  
ROBERTO BRUNNER  
GILMAR MENDES LOURENÇO

### **DIRETORIA**

Diretor Presidente RICARDO GOLDANI DOSSO  
Diretor de Finanças LUIZ EDUARDO DA VEIGA SEBASTIANI  
Diretor Adjunto JULIO CESAR DE CASTRO MARTINS

### **CONTADORA**

CRC-PR-041655/O-6 NANCY ATENALIA ALVES

**DEMONSTRAÇÕES FINANCEIRAS**
**Balancos Patrimoniais**

levantados em 31 de dezembro de 2014 e de 2013

em milhares de reais

<b>ATIVO</b>	<b>NE nº</b>	<b>31.12.2014</b>	<b>31.12.2013</b>
<b>CIRCULANTE</b>			
Caixa e equivalentes de caixa	4	2.667	500
Outros créditos		143	-
Imposto de renda e contribuição social		4	-
Despesas antecipadas		7	-
		<b>2.821</b>	<b>500</b>
<b>NÃO CIRCULANTE</b>			
<b>Realizável a Longo Prazo</b>			
Depósitos judiciais		24	-
		<b>24</b>	<b>-</b>
<b>TOTAL DO ATIVO</b>		<b>2.845</b>	<b>500</b>

As notas explicativas - NE são parte integrante das demonstrações financeiras.

<b>PASSIVO</b>	<b>NE nº</b>	<b>31.12.2014</b>	<b>31.12.2013</b>
<b>CIRCULANTE</b>			
Obrigações sociais e trabalhistas	5	1.261	91
Partes relacionadas	6	1.137	-
Fornecedores		97	-
Benefícios pós-emprego	7	5	2
Outras contas a pagar		196	-
		<b>2.696</b>	<b>93</b>
<b>NÃO CIRCULANTE</b>			
Outras obrigações fiscais		29	-
Benefícios pós-emprego	7	2.265	-
		<b>2.294</b>	<b>-</b>
<b>PATRIMÔNIO LÍQUIDO</b>			
Capital social	8	2.000	830
Adiantamento para futuro aumento de capital		6.300	-
Ajustes de avaliação patrimonial		(2.265)	-
Prejuízos acumulados		(8.180)	(423)
		<b>(2.145)</b>	<b>407</b>
<b>TOTAL DO PASSIVO</b>		<b>2.845</b>	<b>500</b>

As notas explicativas - NE são parte integrante das demonstrações financeiras.

**COPEL****Copel Renováveis S.A.****Demonstrações de Resultados**

para os exercícios findos em 31 de dezembro de 2014 e de 2013  
em milhares de reais

<b>OPERAÇÕES CONTINUADAS</b>	<b>NE nº</b>	<b>31.12.2014</b>	<b>31.12.2013</b>
<b>Despesas Operacionais</b>			
Despesas gerais e administrativas	9	(7.779)	(423)
		<b>(7.779)</b>	<b>(423)</b>
<b>PREJUÍZO ANTES DO RESULTADO FINANCEIRO E DOS TRIBUTOS</b>		<b>(7.779)</b>	<b>(423)</b>
<b>Resultado Financeiro</b>			
Receitas financeiras		22	-
		<b>22</b>	<b>-</b>
<b>PREJUÍZO DO EXERCÍCIO</b>		<b>(7.757)</b>	<b>(423)</b>

As notas explicativas - NE são parte integrante das demonstrações financeiras.

**Demonstrações de Resultados Abrangentes**

para os exercícios findos em 31 de dezembro de 2014 e de 2013  
em milhares de reais

	<b>NE nº</b>	<b>31.12.2014</b>	<b>31.12.2013</b>
<b>PREJUÍZO DO EXERCÍCIO</b>		<b>(7.757)</b>	<b>(423)</b>
<b>Outros resultados abrangentes</b>			
benefícios pós-emprego	7.4	(2.265)	-
<b>RESULTADO ABRANGENTE DO EXERCÍCIO</b>		<b>(10.022)</b>	<b>(423)</b>

As notas explicativas - NE são parte integrante das demonstrações financeiras.



COPEL

Copel Renováveis S.A.



**Demonstrações das Mutações do Patrimônio Líquido**  
para os exercícios findos em 31 de dezembro de 2014 e de 2013  
em milhares de reais

	Capital social	Adiantamento para futuro aumento de capital	Ajustes de avaliação patrimonial	Prejuízos acumulados	Total
<b>Saldo em 11 de outubro de 2013</b>	<b>500</b>	-	-	-	<b>500</b>
Aumento de capital	330	-	-	-	330
Prejuízo do exercício	-	-	-	(423)	(423)
<b>Saldo em 31 de dezembro de 2013</b>	<b>830</b>	-	-	<b>(423)</b>	<b>407</b>
Prejuízo do exercício	-	-	-	(7.757)	(7.757)
<b>Outros resultados abrangentes</b>					
Perdas atuariais	-	-	(2.265)	-	(2.265)
<b>Resultado abrangente do exercício</b>	-	-	<b>(2.265)</b>	<b>(7.757)</b>	<b>(10.022)</b>
Recebimento de adiantamento	-	6.300	-	-	6.300
Aumento de capital	1.170	-	-	-	1.170
<b>Saldo em 31 de dezembro de 2014</b>	<b>2.000</b>	<b>6.300</b>	<b>(2.265)</b>	<b>(8.180)</b>	<b>(2.145)</b>

As notas explicativas - NE são parte integrante das demonstrações financeiras.





COPEL

Copel Renováveis S.A.



## Demonstrações dos Fluxos de Caixa

para os exercícios findos em 31 de dezembro de 2014 e de 2013  
em milhares de reais

	31.12.2014	31.12.2013
<b>FLUXO DE CAIXA DAS ATIVIDADES OPERACIONAIS</b>		
Prejuízo do exercício	(7.757)	(423)
<b>Ajustes para a reconciliação do prejuízo do exercício com a utilização de caixa das atividades operacionais</b>		
Provisão para benefícios pós-emprego	541	26
<b>Redução (aumento) dos ativos</b>		
Depósitos judiciais	(24)	-
Outros créditos	(143)	-
Imposto de renda e contribuição social	(4)	-
Despesas antecipadas	(7)	-
<b>Aumento (redução) dos passivos</b>		
Obrigações sociais e trabalhistas	1.170	91
Fornecedores	97	-
Outras obrigações fiscais	29	-
Benefícios pós-emprego	(538)	(24)
Outras contas a pagar	196	-
<b>CAIXA LÍQUIDO UTILIZADO PELAS ATIVIDADES OPERACIONAIS</b>	<b>(6.440)</b>	<b>(330)</b>
<b>FLUXO DE CAIXA DAS ATIVIDADES DE FINANCIAMENTO</b>		
Ingressos de obrigações contraídas com partes relacionadas	1.137	-
Recebimento de adiantamento para futuro aumento de capital	6.300	-
Aumento de capital	1.170	330
<b>CAIXA LÍQUIDO GERADO PELAS ATIVIDADES DE FINANCIAMENTO</b>	<b>8.607</b>	<b>330</b>
<b>TOTAL DOS EFEITOS NO CAIXA E EQUIVALENTES DE CAIXA</b>	<b>2.167</b>	<b>-</b>
Saldo inicial de caixa e equivalentes de caixa	500	500
Saldo final de caixa e equivalentes de caixa	2.667	500
<b>VARIAÇÃO NO CAIXA E EQUIVALENTES DE CAIXA</b>	<b>2.167</b>	<b>-</b>

As notas explicativas - NE são parte integrante das demonstrações financeiras.

**COPEL****Copel Renováveis S.A.****Demonstrações do Valor Adicionado**

para os exercícios findos em 31 de dezembro de 2014 e de 2013

em milhares de reais

<b>VALOR ADICIONADO A DISTRIBUIR</b>	<b>31.12.2014</b>	<b>31.12.2013</b>
<b>Receitas</b>	-	-
<b>( - ) Insumos adquiridos de terceiros</b>		
Material, insumos e serviços de terceiros	480	14
Outros insumos	35	-
	<b>515</b>	<b>14</b>
<b>( = ) VALOR ADICIONADO BRUTO</b>	<b>(515)</b>	<b>(14)</b>
<b>( - ) Depreciação e amortização</b>	-	-
<b>( = ) VALOR ADICIONADO LÍQUIDO</b>	<b>(515)</b>	<b>(14)</b>
<b>( + ) Valor adicionado transferido</b>		
Receitas financeiras	22	-
	<b>22</b>	-
	<b>(493)</b>	<b>(14)</b>

<b>DISTRIBUIÇÃO DO VALOR ADICIONADO</b>	<b>31.12.2014</b>	<b>%</b>	<b>31.12.2013</b>	<b>%</b>
<b>Pessoal</b>				
Remunerações e honorários	4.604		299	
Planos previdenciário e assistencial	541		26	
Auxílio alimentação e educação	231		-	
Encargos sociais - FGTS	328		24	
Indenizações trabalhistas	120		-	
Participação nos lucros e/ou resultados	321		-	
	<b>6.145</b>	<b>(1.246,5)</b>	<b>349</b>	<b>(2.492,9)</b>
<b>Governo</b>				
Federal	1.096		60	
	<b>1.096</b>	<b>(222,3)</b>	<b>60</b>	<b>(428,6)</b>
<b>Terceiros</b>				
Arrendamentos e aluguéis	23		-	
	<b>23</b>	<b>(4,7)</b>	-	-
<b>Acionistas</b>				
Prejuízos retidos na empresa	(7.757)		(423)	
	<b>(7.757)</b>	<b>1.573,4</b>	<b>(423)</b>	<b>3.021,4</b>
	<b>(493)</b>	<b>99,9</b>	<b>(14)</b>	<b>99,9</b>

As notas explicativas - NE são parte integrante das demonstrações financeiras.



**COPEL**

**Copel Renováveis S.A.**



## **NOTAS EXPLICATIVAS ÀS DEMONSTRAÇÕES FINANCEIRAS**

**para os exercícios findos em 31 de dezembro de 2014 e de 2013**

**em milhares de reais**

### **1 Contexto Operacional**

A Copel Renováveis S.A (Companhia), constituída em 11.10.2013, com sede na rua Coronel Dulcídio, 800, Curitiba, Estado do Paraná, é uma sociedade anônima de capital fechado, subsidiária integral da Companhia Paranaense de Energia (Copel), que tem como objeto gerar, transmitir e comercializar energia oriunda de fontes que possuam capacidade de regeneração por meios naturais, bem como estudar, planejar, projetar, implantar, operar e manter sistemas de geração e transmissão de energia das fontes descritas; e prestar serviço de consultoria e engenharia, dentro de sua área de atuação.

A Companhia encontra-se em fase de estruturação organizacional e societária de modo a receber os investimentos necessários de sua Controladora, que permitirá a gestão de ativos e a prestação de serviços inerentes ao seu objeto social.

### **2 Base de Preparação**

#### **2.1 Declaração de conformidade**

As demonstrações financeiras da Companhia foram elaboradas de acordo com as Normas Internacionais de Contabilidade (*International Financial Reporting Standards - IFRS*), emitidas pelo *International Accounting Standards Board - IASB* e também de acordo com as práticas contábeis adotadas no Brasil (*BR GAAP*), que compreendem os pronunciamentos, as orientações e as interpretações emitidos pelo Comitê de Pronunciamentos Contábeis - CPC, aprovados pelo Conselho Federal de Contabilidade - CFC.

A emissão das demonstrações financeiras foi autorizada pela Diretoria em 13.04.2015.

#### **2.2 Moeda funcional e moeda de apresentação**

As demonstrações financeiras estão apresentadas em real, que é a moeda funcional da Companhia. As informações financeiras foram arredondadas para o milhar mais próximo, exceto quando indicado de outra forma.

#### **2.3 Base de mensuração**

As demonstrações financeiras foram preparadas com base no custo histórico com exceção dos seguintes itens materiais reconhecidos nos balanços patrimoniais:

- os instrumentos financeiros não-derivativos designados pelo valor justo por meio do resultado, são mensurados pelo valor justo; e



**COPEL**

**Copel Renováveis S.A.**



- O valor do passivo assistencial líquido é reconhecido pela dedução do valor justo dos ativos do plano do valor presente da obrigação atuarial calculada por atuário contratado.

#### **2.4 Uso de estimativas e julgamentos**

Na preparação destas demonstrações financeiras, a Administração utilizou julgamentos, estimativas e premissas que afetam a aplicação de políticas contábeis da Companhia e os valores reportados dos ativos, passivos, receitas e despesas. Os resultados reais podem divergir dessas estimativas.

As estimativas e premissas são revisadas de forma contínua. As revisões das estimativas são reconhecidas prospectivamente.

As informações sobre as incertezas relacionadas a premissas e estimativas que possuem um risco significativo de resultar em um ajuste material no próximo exercício financeiro, estão incluídas nas seguintes notas explicativas:

- NEs nºs 3.2 e 10 - Instrumentos Financeiros; e
- NEs nºs 3.6 e 7 - Benefícios Pós-Emprego.

### **3 Principais Políticas Contábeis**

#### **3.1 Mudanças nas políticas contábeis**

Durante o exercício de 2014, o CPC emitiu revisões de pronunciamentos as quais não produziram efeitos nas principais políticas contábeis e nas demonstrações financeiras da Companhia.

#### **3.2 Instrumentos financeiros**

Os instrumentos financeiros não derivativos são reconhecidos imediatamente na data de negociação, ou seja, na concretização do surgimento da obrigação ou do direito. São inicialmente registrados pelo valor justo acrescido ou deduzido de quaisquer custos de transação diretamente atribuíveis.

Os valores justos são apurados com base em cotação no mercado para instrumentos financeiros com mercado ativo e aos sem cotação disponível no mercado, os valores justos são apurados pelo método do valor presente de fluxos de caixa esperados.

Posteriormente ao reconhecimento inicial, os instrumentos financeiros não derivativos são mensurados conforme descrito a seguir:



**COPEL**

**Copel Renováveis S.A.**



## **Ativos financeiros**

### **3.2.1 Instrumentos financeiros ao valor justo por meio do resultado**

Um instrumento financeiro é assim classificado se for designado como mantido para negociação no seu reconhecimento inicial e se a Companhia gerencia esses investimentos e toma as decisões de compra e venda com base em seu valor justo, de acordo com a estratégia de investimento e gerenciamento de risco. Após o reconhecimento inicial, os custos de transação e os juros atribuíveis, quando incorridos, são reconhecidos no resultado.

### **3.2.2 Empréstimos e recebíveis**

Ativos não derivativos com pagamentos fixos ou determináveis que não estão cotados em um mercado ativo, reconhecidos pelo método do custo amortizado com base na taxa de juros efetiva.

## **Passivos financeiros**

### **3.2.3 Passivos financeiros ao valor justo por meio do resultado**

São os passivos financeiros designados dessa forma no reconhecimento inicial e os classificados como mantidos para negociação.

Os ganhos ou as perdas líquidos reconhecidos no resultado incorporam os juros pagos pelo passivo financeiro.

### **3.2.4 Outros passivos financeiros**

Os outros passivos financeiros são mensurados pelo valor de custo amortizado utilizando o método de juros efetivos. Esse método também é utilizado para alocar a despesa de juros desses passivos pelo respectivo período. A taxa de juros efetiva é a taxa que desconta exatamente os fluxos de caixa futuros estimados (inclusive honorários pagos ou recebidos que constituem parte integrante da taxa de juros efetiva, custos da transação e outros prêmios ou descontos), ao longo da vida estimada do passivo financeiro ou, quando apropriado, por um período menor, para o reconhecimento inicial do valor contábil líquido.

### **3.2.5 Baixas de passivos financeiros**

Os passivos financeiros somente são baixados quando as obrigações são extintas, canceladas ou liquidadas. A diferença entre o valor contábil do passivo financeiro baixado e a contrapartida paga e a pagar é reconhecida no resultado.

## **3.3 Caixa e equivalentes de caixa**

Compreendem numerários em espécie, depósitos bancários à vista e aplicações financeiras de curto prazo com alta liquidez, que possam ser resgatadas no prazo de 90 dias da data de contratação em caixa. Essas aplicações financeiras estão demonstradas ao custo, acrescido dos rendimentos auferidos até a data de encerramento do exercício e com risco insignificante de mudança de valor.



**COPEL**

**Copel Renováveis S.A.**



### **3.4 Imposto de renda e contribuição social**

A tributação sobre o lucro compreende o imposto de renda e a contribuição social calculados com base nos resultados tributáveis (lucro ajustado) e às alíquotas aplicáveis segundo a legislação vigente, sendo 15%, acrescido de 10% sobre o que exceder a R\$ 240 anuais, para o imposto de renda, e 9% para a contribuição social.

As antecipações ou valores passíveis de compensação são demonstrados no ativo circulante ou não circulante, de acordo com a previsão de sua realização.

O prejuízo fiscal e a base negativa de contribuição social são compensáveis com lucros tributáveis futuros, observado o limite de 30% do lucro tributável no período, não estando sujeitos a prazo prescricional.

### **3.5 Dividendos**

Conforme as disposições legais e estatutárias vigentes, a base de cálculo dos dividendos mínimos obrigatórios é obtida a partir do lucro líquido, diminuído da quota destinada à reserva legal.

A distribuição dos dividendos mínimos obrigatórios é reconhecida como um passivo nas demonstrações financeiras da Companhia ao final do exercício.

O dividendo adicional proposto corresponde à parcela do valor proposto pela Administração à Assembleia Geral Ordinária - AGO, excedente aos dividendos mínimos obrigatórios previstos no estatuto social. Em atendimento ao disposto na ICPC nº 08, é mantido em reserva específica no patrimônio líquido até a deliberação definitiva por parte da AGO, quando então é reconhecido como dívida no passivo circulante.

O benefício fiscal dos juros sobre capital próprio é reconhecido na demonstração de resultado no momento do seu registro em contas a pagar.

### **3.6 Benefícios pós-emprego**

A Companhia patrocina planos de benefícios a empregados. Os valores destes compromissos atuariais (contribuições, custos, passivos e/ou ativos) são calculados anualmente por atuário independente, com data base que coincide com o encerramento do exercício.

A adoção do método da unidade de crédito projetada agrega cada ano de serviço como fato gerador de uma unidade adicional de benefício, somando-se até o cálculo da obrigação final.

Os ativos do plano de benefícios são avaliados pelos valores de mercado (marcação a mercado).

São utilizadas outras premissas atuariais que levam em conta tabelas biométricas e econômicas, além de dados históricos dos planos de benefícios, obtidos da Fundação Copel de Previdência e Assistência, entidade que administra estes planos.

Ganhos ou perdas atuariais, motivados por alterações de premissas e/ou ajustes atuariais, são reconhecidos em outros resultados abrangentes.



**COPEL**

**Copel Renováveis S.A.**



### **3.7 Provisões**

As provisões são reconhecidas para obrigações presentes (legal ou constituída) resultantes de eventos passados, em que seja possível estimar os valores de forma confiável e cuja liquidação seja provável.

As estimativas de desfechos e de efeitos financeiros são determinadas pelo julgamento da Administração da Companhia, complementados pela experiência de transações semelhantes e, em alguns casos, por relatórios de peritos independentes.

Quando alguns ou todos os benefícios econômicos requeridos para a liquidação de uma provisão são esperados que sejam recuperados de um terceiro, um ativo é reconhecido se, e somente se, o reembolso for virtualmente certo e o valor puder ser mensurado de forma confiável.

### **3.8 Ajustes de avaliação patrimonial**

Nessa conta são registrados os ajustes decorrentes das variações de valor justo envolvendo os ajustes dos passivos atuariais.

### **3.9 Reserva legal**

A reserva legal é constituída com base em 5% do lucro líquido do exercício, antes de qualquer destinação, limitada a 20% do capital social.

### **3.10 Apuração do resultado**

As receitas, custos e despesas são reconhecidas pelo regime de competência, ou seja, quando os produtos são entregues e os serviços efetivamente prestados, independentemente de recebimento ou pagamento.

### **3.11 Novas normas, alterações e interpretações que ainda não estão em vigor**

Uma série de novas normas, alterações e interpretações serão efetivas para exercícios iniciados após 1º.01.2015 e não foram adotadas na preparação destas demonstrações financeiras.

Aquela que pode ser relevante para a Companhia é a IFRS 9 - Instrumentos Financeiros. A Companhia não planeja adotar esta norma de forma antecipada.

## **4 Caixa e Equivalentes de Caixa**

	<b>31.12.2014</b>	<b>31.12.2013</b>
Caixa e bancos conta movimento	160	500
Aplicações financeiras de liquidez imediata	2.507	-
	<b>2.667</b>	<b>500</b>

As aplicações financeiras referem-se a Certificados de Depósitos Bancários - CDBs e a operações compromissadas, que se caracterizam pela venda de título com o compromisso, por parte do vendedor (Banco), de recomprá-lo, e do comprador, de revendê-lo no futuro. As aplicações são remuneradas, em média, à taxa da variação do Certificado de Depósito Interbancário - CDI.



**COPEL**

**Copel Renováveis S.A.**



## 5 Obrigações Sociais e Trabalhistas

	31.12.2014	31.12.2013
<b>Obrigações Sociais</b>		
Impostos e contribuições sociais	321	91
Encargos sociais sobre férias e 13º salário	169	-
	<b>490</b>	<b>91</b>
<b>Obrigações trabalhistas</b>		
Férias	459	-
Participação nos lucros e/ou resultados	312	-
	<b>771</b>	<b>-</b>
	<b>1.261</b>	<b>91</b>

## 6 Transações com Partes Relacionadas

Parte Relacionada / Natureza da operação	31.12.2014
<b>Passivo circulante</b>	
<b>Controladora</b> - Copel - Compartilhamento de despesas	1.137

A Companhia efetuou pagamento a seus administradores, conforme NE nº 9.1, e patrocina planos previdenciário e assistencial, conforme NE nº 7.3.

## 7 Benefícios Pós-Emprego

A Companhia patrocina planos de complementação de aposentadoria e pensão (Plano Unificado e Plano III) e de assistência médica e odontológica (Plano Assistencial), para seus empregados ativos e pós-emprego e seus dependentes legais.

### 7.1 Plano de benefício previdenciário

O plano previdenciário unificado é um plano de Benefício Definido - BD em que a renda é pré-determinada em função do nível salarial de cada indivíduo, e o plano previdenciário III é um plano de Contribuição Definida - CD.

As parcelas de custos assumidas pelas patrocinadora desses planos são registradas de acordo com avaliação atuarial preparada anualmente por atuários independentes, de acordo com o CPC 33 (R1) a partir de 1º.01.2013, que trata de benefícios a empregados, correlacionada à norma contábil internacional IAS 19 e IFRIC 14. As premissas econômicas e financeiras para efeitos da avaliação atuarial são discutidas com os atuários independentes e aprovadas pela Administração da patrocinadora.



**COPEL****Copel Renováveis S.A.****7.2 Plano de benefício assistencial**

A Companhia aloca recursos para a cobertura das despesas de saúde dos empregados e de seus dependentes, dentro de regras, limites e condições estabelecidos em regulamentos específicos. A cobertura inclui exames médicos periódicos e é estendida a todos os aposentados e pensionistas vitaliciamente.

**7.3 Balanço patrimonial e resultado do exercício**

Os valores reconhecidos no passivo, na conta de Benefícios pós-emprego, estão resumidos a seguir:

	<b>31.12.2014</b>	<b>31.12.2013</b>
Plano previdenciário	5	-
Plano assistencial	2.265	2
	<b>2.270</b>	<b>2</b>
<b>Circulante</b>	<b>5</b>	<b>2</b>
<b>Não circulante</b>	<b>2.265</b>	<b>-</b>

Os valores reconhecidos no demonstrativo de resultado estão resumidos a seguir:

	<b>31.12.2014</b>	<b>31.12.2013</b>
Plano previdenciário (CD)	325	-
Plano previdenciário (CD) - administradores	71	24
Plano assistencial - pós-emprego	27	-
Plano assistencial	109	-
Plano assistencial - administradores	9	2
	<b>541</b>	<b>26</b>

**7.4 Mutação dos benefícios pós-emprego**

	<b>Circulante</b>	<b>Não circulante</b>	<b>Total</b>
<b>Em 11.10.2013</b>	-	-	-
Contribuições previdenciárias e assistenciais	26	-	26
Amortizações	(24)	-	(24)
<b>Em 1º.01.2014</b>	<b>2</b>	-	<b>2</b>
Apropriação do cálculo atuarial	-	26	26
Contribuições previdenciárias e assistenciais	515	-	515
Transferências	26	(26)	-
Amortizações	(538)	-	(538)
Ajuste referente a perdas atuariais	-	2.265	2.265
<b>Em 31.12.2014</b>	<b>5</b>	<b>2.265</b>	<b>2.270</b>

**7.5 Avaliação atuarial de acordo com o CPC 33 (R1)****7.5.1 Premissas atuariais**

As premissas atuariais utilizadas para determinação dos valores de obrigações e custos, para 2014 e 2013, estão demonstradas a seguir:

**COPEL****Copel Renováveis S.A.**

<b>2014</b>		
	<b>Real</b>	<b>Nominal</b>
<b>Econômicas</b>		
Inflação a.a.	-	6,40%
Taxa de desconto/retorno esperados a.a.		
Planos de benefícios previdenciários	6,11%	12,90%
Planos de benefício assistencial	6,16%	12,95%
Crescimento salarial a.a.	2,00%	8,53%
<b>Demográficas</b>		
Tábua de mortalidade		AT - 2000
Tábua de mortalidade de inválidos		WINKLEVOSS
Tábua de entrada em invalidez		A. VINDAS

#### 7.5.2 Expectativa de vida a partir da idade média – Tábua AT-2000 (em anos)

	<b>Plano BD</b>	<b>Plano CD</b>
<b>Em 31.12.2014</b>		
Participantes aposentados	16,75	24,67
Participantes pensionistas	17,17	32,62

#### 7.5.3 Avaliação atuarial

Com base no relatório atuarial elaborado, os valores do plano previdenciário para 31.12.2014 totalizaram um superávit do plano de R\$ 154, resumido abaixo:

<b>Planos de benefícios</b>	<b>Plano previdenciário</b>	<b>Plano assistencial</b>	<b>31.12.2014</b>
Obrigações total ou parcialmente cobertas	3.678	2.645	6.323
Valor justo dos ativos do plano	(3.832)	(380)	(4.212)
<b>Estado de cobertura do plano</b>	<b>(154)</b>	<b>2.265</b>	<b>2.111</b>
Ativo não reconhecido	154	-	154
<b>Total do passivo</b>	<b>-</b>	<b>2.265</b>	<b>2.265</b>

A Companhia procedeu a contabilização no seu passivo assistencial através de relatório atuarial, data base 31.12.2014, registrando em outros resultados abrangentes do valor de R\$ 2.265 correspondente a perda atuarial apurada naquela data base.

#### 7.5.4 Movimentação do passivo atuarial

	<b>Plano previdenciário</b>	<b>Plano assistencial</b>
<b>Valor presente da obrigação atuarial líquida em 31.12.2013</b>	<b>-</b>	<b>-</b>
(Ganhos) / perdas atuariais	3.678	2.644
<b>Valor presente da obrigação atuarial líquida em 31.12.2014</b>	<b>3.678</b>	<b>2.644</b>

**COPEL****Copel Renováveis S.A.****7.5.5 Movimentação do ativo atuarial**

	<b>Plano previdenciário</b>	<b>Plano assistencial</b>
<b>Valor justo do ativo do plano em 31.12.2013</b>	-	-
Contribuições e aportes	23	-
Ganhos / (perdas) atuariais	3.809	380
<b>Valor justo do ativo do plano em 31.12.2014</b>	<b>3.832</b>	<b>380</b>

**7.5.6 Custos estimados**

Os custos (receitas) estimados para 2015, para cada plano, estão demonstrados a seguir:

	<b>Plano previdenciário</b>	<b>Plano assistencial</b>	<b>2015</b>
Custo do serviço corrente	-	99	99
Custo estimado dos juros	440	338	778
Rendimento esperado do ativo do plano	(497)	(49)	(546)
<b>Custos (receitas)</b>	<b>(57)</b>	<b>388</b>	<b>331</b>

**7.5.7 Análise de sensibilidade**

As tabelas a seguir apresentam a análise de sensibilidade, que demonstra o efeito de um aumento ou uma redução de um ponto percentual nas taxas presumidas de variação dos custos assistenciais, sobre o agregado dos componentes de custo de serviço e custo de juros dos custos assistenciais líquidos periódicos pós-emprego e a obrigação de benefícios assistenciais acumulada pós-emprego.

	<b>Cenários projetados</b>		
	<b>Atual</b>	<b>Aumento 1%</b>	<b>Redução 1%</b>
<b>Sensibilidade da taxa de juros de longo prazo</b>			
Impactos nas obrigações do programa previdenciário	6,11%	-6,28%	8,41%
Impactos em milhares de reais - R\$		(231)	309
Impactos nas obrigações do programa de saúde	6,16%	-14,70%	10,21%
Impactos em milhares de reais - R\$		(389)	270
<b>Sensibilidade da taxa de crescimento de custos médicos</b>			
Impactos nas obrigações do programa de saúde	1,00%	4,42%	-11,00%
Impacto no custo do serviço do exercício seguinte - em milhares de reais - R\$		120	(298)
<b>Sensibilidade ao custo do serviço</b>			
Impactos nas obrigações do programa previdenciário	1,00%	-0,18%	0,24%
Impactos em milhares de reais - R\$		(85)	114
Impactos nas obrigações do programa de saúde	1,00%	-4,97%	3,76%
Impactos em milhares de reais - R\$		(6)	4

### 7.5.8 Benefícios a pagar

Os benefícios estimados a serem pagos pela Companhia, nos próximos cinco anos, e o total de benefícios para os exercícios fiscais subsequentes, são apresentados abaixo:

	<b>Plano previdenciário</b>	<b>Outros Benefícios</b>	<b>Total</b>
2015	359	50	409
2016	353	47	400
2017	343	44	387
2018	604	61	665
2019	610	74	684
2020 a 2054	10.204	2.213	12.417

### 7.5.9 Alocação de ativos e estratégia de investimentos

A alocação de ativos para os planos previdenciário e assistencial da Companhia no final de 2014 e a alocação-meta para 2015, por categoria de ativos, são as seguintes:

	<b>Meta para 2015</b>	<b>2014</b>
Renda fixa	88,6%	84,2%
Renda variável	3,7%	8,8%
Empréstimos	1,6%	1,9%
Imóveis	1,9%	2,0%
Investimentos estruturados	4,2%	3,1%
	<b>100,0%</b>	<b>100,0%</b>

Abaixo são apresentados os limites estipulados pela administração do Fundo:

	<b>Plano Unificado (BD)</b>		<b>Plano III (CD)</b>	
	<b>meta (%)</b> (*)	<b>mínimo (%)</b>	<b>meta (%)</b>	<b>mínimo (%)</b>
Renda fixa	93,0%	87,0%	79,7%	54,6%
Renda variável	1,0%	0,0%	8,9%	7,6%
Empréstimos	1,0%	0,0%	2,8%	1,5%
Imóveis	2,5%	1,0%	0,9%	0,0%
Investimentos estruturados	2,5%	0,0%	7,7%	0,0%

(\*) Meta baseada no total de investimentos de cada plano

A administração da Fundação Copel decidiu manter participação mais conservadora em renda variável, em relação ao limite legal permitido, que é de 70%.

**COPEL****Copel Renováveis S.A.**

## 8 Patrimônio Líquido

### 8.1 Capital social

O capital social integralizado em 31.12.2014 monta a R\$ 2.000 (R\$ 830, em 31.12.2013) e é composto por 2.000.000 ações ordinárias, sem valor nominal, pertencentes à Copel.

## 9 Despesas Operacionais

	31.12.2014	31.12.2013
Pessoal e administradores (9.1)	(6.696)	(382)
Planos previdenciário e assistencial (NE nº 7.3)	(541)	(26)
Material	(13)	-
Serviços de terceiros (9.2)	(467)	(14)
Outros custos e despesas operacionais	(62)	(1)
	<b>(7.779)</b>	<b>(423)</b>

### 9.1 Pessoal e administradores

	31.12.2014	31.12.2013
<b>Pessoal</b>		
Remunerações	3.209	-
Encargos sociais	1.046	-
Auxílio alimentação e educação	231	-
Participação nos lucros e/ou resultados (a)	321	-
Provisão (reversão) para indenização por demissões voluntárias e aposentadorias	120	-
	<b>4.927</b>	<b>-</b>
<b>Administradores</b>		
Honorários	1.379	295
Encargos sociais	374	83
Outros gastos	16	4
	<b>1.769</b>	<b>382</b>
	<b>6.696</b>	<b>382</b>

(a) De acordo com a Lei Federal nº 10.101/2000, o Decreto Estadual nº 1.978/2007 e a Lei Estadual nº 16.560/2010.

### 9.2 Serviços de terceiros

	31.12.2014	31.12.2013
Passagens e condução	181	9
Viagens	75	4
Treinamento	42	-
Publicação legal	31	-
Comunicação, processamento e transmissão de dados	23	-
Manutenção de instalações	18	-
Despesas jurídicas	15	-
Outros serviços	82	1
	<b>467</b>	<b>14</b>



COPEL

Copel Renováveis S.A.



## 10 Instrumentos Financeiros

### 10.1 Categorias e apuração do valor justo dos instrumentos financeiros

	NE nº	Nível	31.12.2014		31.12.2013	
			Valor contábil	Valor justo	Valor contábil	Valor justo
<b>Ativos Financeiros</b>						
<b>Valor justo por meio do resultado - mantido para negociação</b>						
Caixa e equivalentes de caixa (a)	4	1	2.667	2.667	500	500
<b>Passivos Financeiros</b>						
Fornecedores (a)			97	97	-	-

Nível 1: obtidas de preços cotados (não ajustados) em mercados ativos para ativos ou passivos idênticos.

a) O valor justo é equivalente ao valor contábil, em razão da natureza e do prazo de realização.

### 10.2 Gerenciamento dos riscos financeiros

A Companhia mantém o Comitê de Gestão de Riscos Corporativos, responsável pelo desenvolvimento e acompanhamento das políticas de gerenciamento de riscos e o assessoramento do Comitê de Auditoria, de forma a assegurar a boa gestão dos recursos e a proteção e valorização do seu patrimônio.

Os negócios da Companhia estão expostos aos seguintes riscos resultantes de instrumentos financeiros:

#### 10.2.1 Risco de crédito

Risco de crédito é o risco de incorrer em perdas decorrentes de um cliente ou de uma contraparte em um instrumento financeiro, resultantes da falha destes em cumprir com suas obrigações contratuais.

A Companhia administra o risco de crédito sobre esses ativos, considerando a política da Companhia em aplicar praticamente todos os recursos em instituições bancárias federais.

#### 10.2.2 Risco de liquidez

O Risco de Liquidez da Companhia é representado pela possibilidade de insuficiência de recursos, caixa ou outro ativo financeiro, para liquidar as obrigações nas datas previstas.

A Companhia faz a administração do risco de liquidez com um conjunto de metodologias, procedimentos e instrumentos, aplicados no controle permanente dos processos financeiros, a fim de se garantir o adequado gerenciamento dos riscos.

### 10.2.3 Risco de mercado

Risco de mercado é o risco de que o valor justo ou os fluxos de caixa futuros de instrumento financeiro oscilem devido a mudanças nos preços de mercado. O objetivo do gerenciamento desse risco é controlar as exposições, dentro de parâmetros aceitáveis, e ao mesmo tempo otimizar o retorno.

#### **a) Risco de taxa de juros e variações monetárias**

Risco de a Companhia incorrer em perdas, por conta de flutuações nas taxas de juros ou outros indexadores, que diminuam as receitas financeiras ou aumentem as despesas financeiras relativas aos ativos e passivos captados no mercado.

#### **Análise de sensibilidade do risco de taxa de juros e variações monetárias**

A Companhia desenvolveu análise de sensibilidade com objetivo de mensurar o impacto de taxas de juros pós-fixadas e de variações monetárias sobre seus ativos e passivos financeiros expostos a tais riscos.

Para o cenário base, foram considerados os saldos existentes nas respectivas contas em 31.12.2014 e para o cenário provável considerou-se os saldos com a variação dos indicadores (CDI/Selic – 13,02%) com base na taxa de referência de LTN com vencimento em 04.01.2016 divulgada pela Bovespa em 30.12.2014. Para os cenários adverso e remoto, foi considerada uma deterioração de 25% e 50%, respectivamente, no fator de risco principal do instrumento financeiro em relação ao nível utilizado no Cenário Provável.

<b>Risco de taxa de juros e variações monetárias</b>	<b>Risco</b>	<b>Base</b>	<b>Cenários projetados - dez.2015</b>		
		<b>31.12.2014</b>	<b>Provável</b>	<b>Adverso</b>	<b>Remoto</b>
<b>Ativos financeiros</b>					
Equivalentes de caixa - aplicações financeiras	Baixa CDI/SELIC	2.507	326	245	163

A Companhia avalia seus instrumentos financeiros considerando os possíveis efeitos no resultado e patrimônio líquido frente aos riscos avaliados pela Administração da Companhia na data das demonstrações financeiras, conforme sugerido pelo CPC 40 e IFRS 7. Baseado na posição patrimonial e no valor nominal dos instrumentos financeiros em aberto em 31.12.2014, estima-se que esses efeitos seriam próximos aos valores mencionados na coluna de cenário projetado provável da tabela acima, uma vez que as premissas utilizadas pela Companhia são próximas às descritas anteriormente.



**COPEL**

**Copel Renováveis S.A.**



## **RELATÓRIO DOS AUDITORES INDEPENDENTES SOBRE AS DEMONSTRAÇÕES FINANCEIRAS**

Aos Conselheiros e Diretores da

Copel Renováveis S.A.

Curitiba - PR

Examinamos as demonstrações financeiras da Copel Renováveis S.A. (“Companhia”) que compreendem o balanço patrimonial em 31 de dezembro de 2014 e as respectivas demonstrações do resultado, do resultado abrangente, das mutações do patrimônio líquido e dos fluxos de caixa, para o exercício findo naquela data, assim como o resumo das principais práticas contábeis e demais notas explicativas.

### **Responsabilidade da administração sobre as demonstrações financeiras**

A administração da Companhia é responsável pela elaboração e adequada apresentação das demonstrações financeiras de acordo com as práticas contábeis adotadas no Brasil e de acordo com as normas internacionais de relatório financeiro (IFRS) emitidas pelo International Accounting Standards Board – IASB, assim como pelos controles internos que ela determinou como necessários para permitir a elaboração dessas demonstrações financeiras livres de distorção relevante, independentemente se causada por fraude ou erro.

### **Responsabilidade dos auditores independentes**

Nossa responsabilidade é a de expressar uma opinião sobre essas demonstrações financeiras com base em nossa auditoria, conduzida de acordo com as normas brasileiras e internacionais de auditoria. Essas normas requerem o cumprimento de exigências éticas pelos auditores e que a auditoria seja planejada e executada com o objetivo de obter segurança razoável de que as demonstrações financeiras estão livres de distorção relevante.

Uma auditoria envolve a execução de procedimentos selecionados para obtenção de evidência a respeito dos valores e divulgações apresentados nas demonstrações financeiras. Os procedimentos selecionados dependem do julgamento do auditor, incluindo a avaliação dos riscos de distorção relevante nas demonstrações financeiras, independentemente se causada por fraude ou erro. Nessa avaliação de riscos, o auditor considera os controles internos relevantes para a elaboração e adequada apresentação das demonstrações financeiras da Companhia para planejar os procedimentos de auditoria que são apropriados nas circunstâncias, mas não para fins de expressar uma opinião sobre a eficácia desses controles internos da Companhia. Uma auditoria inclui, também, a avaliação da adequação das práticas contábeis utilizadas e a razoabilidade das estimativas contábeis feitas pela administração, bem como a avaliação da apresentação das demonstrações financeiras tomadas em conjunto.





**COPEL**

**Copel Renováveis S.A.**



Acreditamos que a evidência de auditoria obtida é suficiente e apropriada para fundamentar nossa opinião.

### **Opinião sobre as demonstrações financeiras**

Em nossa opinião as demonstrações financeiras acima referidas apresentam adequadamente, em todos os aspectos relevantes, a posição patrimonial e financeira da Copel Renováveis S.A. em 31 de dezembro de 2014, o desempenho de suas operações e os seus respectivos fluxos de caixa para o exercício findo naquela data, de acordo com as práticas contábeis adotadas no Brasil e com as normas internacionais de relatório financeiro (IFRS) emitidas pelo International Accounting Standards Board – IASB.

### **Outros assuntos**

#### **Demonstração do valor adicionado**

Examinamos, também, a demonstração do valor adicionado (DVA), referente ao exercício findo em 31 de dezembro de 2014, elaborada sob a responsabilidade da administração da Companhia, representando uma informação adicional às demonstrações financeiras mencionadas no primeiro parágrafo. Essa demonstração foi submetida aos mesmos procedimentos de auditoria descritos anteriormente e, em nossa opinião, está adequadamente apresentada, em todos os seus aspectos relevantes, em relação às demonstrações financeiras tomadas em conjunto.

Curitiba, 13 de abril de 2015.

KPMG Auditores Independentes

CRC 2SP014428/O-6-F-PR

João Alberto Dias Panceri

Contador - CRC PR048555/O2



**COPEL**

**Copel Renováveis S.A.**



**PARECER DO CONSELHO FISCAL SOBRE AS DEMONSTRAÇÕES FINANCEIRAS  
DO EXERCÍCIO FINDO EM 31 DE DEZEMBRO DE 2014**

Os membros do Conselho Fiscal da Copel Renováveis S.A., abaixo assinados, dentro de suas atribuições e responsabilidades legais, procederam ao exame das demonstrações financeiras referentes ao exercício social findo em 31 de dezembro de 2014 e, com base em análises efetuadas e esclarecimentos adicionais prestados pela Administração, considerando, ainda, o Relatório dos Auditores Independentes, KPMG Auditores Independentes, emitido sem ressalvas, concluíram que os documentos analisados, em todos os seus aspectos relevantes, estão adequadamente apresentados, motivo pelo qual opinam favoravelmente ao seu encaminhamento para deliberação da Assembleia Geral de Acionistas.

Curitiba, 13 de abril de 2015

**JOAQUIM ANTONIO GUIMARÃES DE OLIVEIRA PORTES**

Presidente

**GEORGE HERMANN RODOLFO TORMIN**

**JOSÉ TAVARES DA SILVA NETO**